

FICHA PARA SOLICITAR DONACION COVID – 19

I. Información Básica

Fecha de la solicitud:	7 de julio del 2020
País:	Ecuador
Nombre del Proyecto:	Comedor Comunitario del Barrio “Comité del Pueblo”
Nombre de la Filial / País:	Asociación de Jubilados del BID – Filial Ecuador
Encargado de la Supervisión AJ-BID:	Mario Mejía – Presidente marioraulmejia@gmail.com Cel. (593) 99600 2306 Edgar Carvajal – Secretario / Tesorero edgarc54@gmail.com Cel. (593) 99415 6110
Jefe de Proyecto:	Nelly Elizabeth Martínez Presidenta Asociación de Emprendedoras del Comité del Pueblo Cel. (593) 99837 8660
Agencia Ejecutora:	Asociación de Emprendedoras del Comité del Pueblo
Costo Total del Proyecto:	USD 6.000
Fondos Solicitados a la AJBID:	USD 6.000
Fondos de otras fuentes	N/A
Fecha de inicio del Proyecto:	15 de julio del 2020
Período de ejecución:	60 días

II. Contexto y Problemática

En el Ecuador como en la mayoría de los países latinoamericanos, se encuentra en la segunda etapa de control y mitigación de la pandemia del COVID – 19, es decir se están aplicando medidas de control para pasar del confinamiento a un paulatino proceso de reactivación de las actividades, especialmente las actividades productivas. Para ello se han establecido políticas de control a nivel nacional, con diferente intensidad, semáforo rojo, amarillo y verde, con decisión delegada a cada uno de los municipios en cuanto a su aplicación y control de observancia.

A la fecha las cifras del Ecuador se resumen en las siguientes infografías:



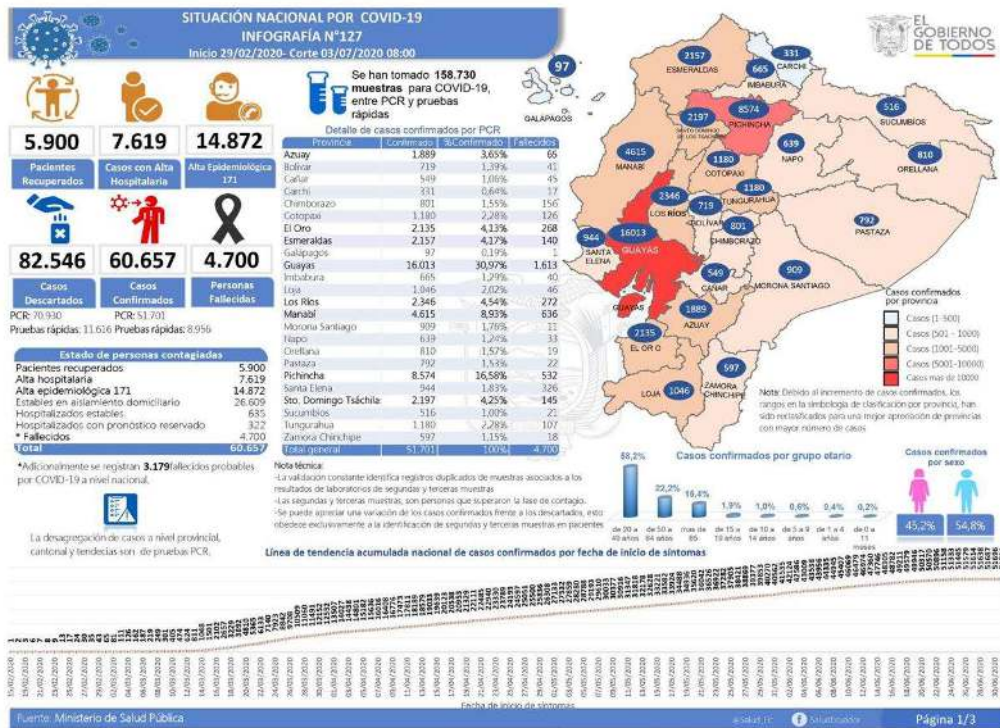

En el caso particular de la ciudad de Quito, por decisión municipal se está aplicando el semáforo amarillo que contiene medidas restrictivas menores a la situación emergente que marca el semáforo rojo, pero que mantiene disposiciones como el toque de queda; circulación vehicular restringida; autorización para asistencia parcial al trabajo tanto del sector público como del privado; acceso a servicios y negocios públicos y privados con aforo limitado; reinicio de actividades productivas específicamente autorizadas con medidas de protección: mascarilla y distanciamiento social mínimo; transporte público con aforo reducido y medidas de bioseguridad.

La disyuntiva entre el confinamiento total que marcó el semáforo en rojo y la necesidad de que se reactiven las actividades productivas fue uno de los temas de mayor controversia para los ciudadanos de la capital del Ecuador. De un lado se argumentaba la necesidad de continuar con las seguridades relativas que marcó el semáforo en rojo, en aras de evitar, con la circulación de las personas, mayor índice de contagios, y por otro lado, la presión social y de los sectores productivos propugnaban al cambio a semáforo amarillo, por la necesidad de la población de generar ingresos, luego de dos meses de inactividad.

La resolución no fue fácil, como se puede advertir, y las opiniones se dividieron evidentemente dependiendo del lado en que se ubicaban las personas en cuanto a sus necesidades de sobrevivencia y a la disponibilidad de recursos para atender los requerimientos mínimos para alimentación, al menos.

A pesar de toda la campaña desplegada por el Municipio para educar a la ciudadanía en cuanto al significado del semáforo amarillo, las necesidades de recursos represadas por dos meses dieron lugar a un ambiente de relativo descontrol y relajación del comportamiento de las personas. Esto derivó en un rebrote del virus y

las consecuentes complicaciones que todos conocemos. El factor que evidencia de manera objetiva este hecho es el nivel de ocupación desbordado de las casas de salud públicas y privadas, con capacidades de atención ya incrementadas en la fase anterior, se realizó un segundo esfuerzo de ampliación de las Unidades de Cuidado Intensivo – UCI, pero fue insuficiente para cubrir la demanda de camas, tanto que se empezó a derivar a los enfermos con COVID – 19, a hospitales de otras provincias.

Para complicar más aún el escenario, las pruebas de PCR que se adquirieron y aplicaron por medio del Municipio, se encuentran técnicamente cuestionadas por su efectividad, dos opiniones versadas en el tema sustentan que no tienen las características necesarias. De confirmarse este aspecto, se habría producido un gran número de “falsos negativos” que estarían circulando libremente sin cumplir los requisitos de cuarentena que por ley deberían observar. A este número de “falsos negativos” debe añadirse el universo de “asintomáticos”, que complican mucho más el panorama.

Para focalizar el análisis, es evidente advertir el impacto que ha causado la pandemia en los hogares de bajos ingresos o en los que ya tenían índices de pobreza extrema, generando un incremento aún no determinado de población vulnerable, a la que no ha logrado llegar ni el apoyo restringido del Gobierno Central, ni los esfuerzos de ayuda de los Gobiernos Municipales. Esta condición es mucho más evidente en los barrios suburbanos o periféricos de Quito, en los que es mayoritaria la población de bajos o “nulos ingresos”. Uno de estos barrios es el Comité del Pueblo, ubicado en el Nororiente de la ciudad. En este barrio, desde mayo del 2011, funciona la “Asociación de Emprendedoras del Comité del Pueblo”.

III. Objetivo del Proyecto

Desde el inicio de la pandemia la “Asociación de Emprendedoras del Comité del Pueblo”, se ha organizado para entregar comida (almuerzos) a personas indigentes con alta vulnerabilidad. Esta actividad está respaldada por la iniciativa propia de la Asociación y con la participación voluntaria de alrededor de 10 de sus integrantes. También han sustentado esta iniciativa personas o empresas de fuera de la Asociación con pequeñas donaciones temporales.

Las integrantes de la Asociación se encargan diariamente, lunes a viernes, de adquirir los productos alimenticios, prepararlos y distribuirlos directamente a los beneficiarios registrados. Este esfuerzo viene permitiendo entregar con regularidad 50 almuerzos diarios para igual número de personas que, por su nivel de vulnerabilidad, acuden a solicitar esta ayuda y cuya condición de pobreza es conocida o verificada por integrantes de la Asociación.

Otra de las actividades desarrolladas por la Asociación durante la pandemia fue la elaboración de canastas de productos básicos alimenticios, recibidos en donación por una empresa privada. Estas “canastas básicas” fueron vendidas a vecinos del barrio y tuvieron una amplia demanda por dos razones: por el precio atractivo, más bajo comparado con el del mercado minorista; y, porque se conocía que estos recursos servirían para financiar la entrega gratuita de la comida a personas indigentes del mismo barrio.

También la Asociación participó como “intermediaria” para identificar personas de pobreza extrema a las que el Municipio de Quito quería distribuir los kits de protección contra la pandemia. En esa oportunidad se elaboraron y presentaron registros de las entregas realizadas, certificando el nombre y dirección de los beneficiarios.

Objetivo 1:

Proveer de recursos que se destinen a mantener e incrementar el número de beneficiarios de la entrega gratuita de comida a personas indigentes del Barrio Comité del Pueblo.

Objetivo 2:

Destinar recursos a fin de que la Asociación ejecute una actividad productiva que le provea de recursos para la sostenibilidad en la entrega gratuita de comida.

Objetivo 3:

Asegurar la protección de la salud de las personas que participan de la ejecución del proyecto.

IV. Beneficiarios de la Donación

Los beneficiarios del Proyecto serán las personas de bajos ingresos e indigentes del Barrio Comité del Pueblo que, con la identificación previa de la Asociación, se acercarán a recibir gratuitamente la comida. La Asociación las califica como altamente vulnerables y son personas de la tercera edad, niños huérfanos, jóvenes sin hogar, mujeres jefas de hogar por abandono, que por condición propia o por pérdida del trabajo se encuentran imposibilitadas de prodigarse a si mismo y a los miembros de su hogar del sustento diario para alimentarse.

En principio, los beneficiarios actuales son 50 personas, que podrán ampliarse en la medida en que incrementen los recursos destinados a la adquisición de productos alimenticios para elaborar la comida.

Con el cumplimiento del Objetivo 2, también se tendría un segundo grupo de beneficiarios constituido por las personas / familias que podrán, con precios apropiados, acceder a las “canastas básicas”, por una parte, reduciendo su gasto en alimentación, pero también contribuyendo en la generación de recursos que permitan financiar la entrega gratuita de comida.

En el siguiente acápite se formulan escenarios para determinar el número de beneficiarios.

V. Descripción del Proyecto**5.1 Descripción Actividades / Componente I.**

- Con los recursos de la donación las integrantes de la Asociación adquieren los productos alimenticios que se utilizarán para elaborar la comida. Estas adquisiciones deberán respaldarse con las facturas correspondiente.
- Se elabora la comida y se distribuye a las personas identificadas y se lleva un registro diario de las entregas.
- Según información proporcionada por la Asociación el costo de elaboración por 1 “almuerzo” es de US\$ 1,5.

- Para la ejecución de este componente se destinaría el 50 % de la donación, es decir US\$ 3.000.

Concepto	Escenario 1: se mantiene capacidad de atención	Escenario 2: en un mes se incrementa un 50 % capacidad de atención
Costo de preparación	US\$ 1,5	US\$ 1,5
Número de almuerzos financiados 3.000 / 1.5	2.000	2.000
No. de personas atendidas diariamente	50	50 primer mes 75 a partir del segundo mes
No. de beneficiarios	50	75
No. de días que cubre el financiamiento	40 días	30 días
Plazo para la ejecución del componente	2 meses	1,5 meses

5.2 Descripción de Actividades / Componente II

- Con los recursos de la donación se le provee a la Asociación de capital de trabajo para ejecutar acciones de comercialización de productos que conformen una canasta básica de alimentos.
- A los costos de elaboración de cada canasta básica al menos se deberá incrementar el valor de US\$ 1,5 que corresponde al valor de elaboración de un almuerzo.
- De la experiencia de la Asociación se podrían elaborar canastas con un costo unitario de US\$ 5, por lo tanto, el precio de venta correspondería a US\$ 6,5.
- Para la ejecución de este componente se asignarían US\$ 2.500, con lo que en el inicio se producirían 500 canastas que a su vez financiarían 500 almuerzos.
- De la rotación del capital de trabajo para la producción de las canastas básicas dependerá el crecimiento del fondo para el financiamiento de la comida gratuita. Con lo cual el Proyecto logrará un autofinanciamiento en la elaboración de comida para el número de beneficiarios ya indicado.

Concepto	Escenario 1 Elaboración y venta de canastas básicas, dos veces al mes	Escenario 2 Elaboración y venta de canastas básicas tres veces al mes	Escenario 3 Elaboración y venta de canastas básicas cuatro veces al mes

Costo de preparación	US\$ 5	US\$ 5	US\$ 5
Precio de venta	US\$ 6.5	US\$ 6.5	US\$ 6.5
No. de canastas/mes 2.500/5=500	1.000	1.500	2.000
No. de familias beneficiadas por adquirir canastas	1.000	1.500	2.000
No. de almuerzos financiados	1.000	1.500	2.000
No. de beneficiarios por los almuerzos gratuitos	75	75	75
No. de días autofinanciados	14	21	27
Plazo para la ejecución del componente	1 mes	1 mes	1 mes

5.3 Descripción de Actividades / Componente III

- Adquisición de insumos de protección de bioseguridad para las personas que intervengan en la ejecución de las actividades de los Componentes 1 y 2, fundamentalmente para las voluntarias de la Asociación que participarán en la preparación y entrega de la comida.
- Para este componente se destinarán US\$ 500.

VI. Presupuesto Indicativo

Componentes	Fondos AJ BID	Total Estimado
Componente I	3.000	3.000
Componente II	2.500	2.500
Componente III	500	500
TOTAL		6.000

VII. Agencia Ejecutora y estrategia de ejecución

N/A, ya está descrito en los numerales anteriores

VIII. Supervisión

La filial de la AJ – BID del Ecuador se encargará del seguimiento para asegurar el buen uso de los recursos.

IX. Riesgos y su mitigación durante la ejecución

- 9.1 Con el propósito de mitigar los riesgos del Proyecto, se propone que los recursos de la donación sean entregados a la AJBID – Filial Ecuador, para que

esta a su vez transfiera los recursos a la Asociación de Empresarias del Comité del Pueblo de la forma que se describe en los numerales siguientes:

9.2 Componente 1

El riesgo de mala utilización de los recursos se mitigará con una primera asignación para el componente 1, con el monto necesario para entregar comida gratuita durante 1 semana. El valor entregado será restituido con la presentación de las facturas correspondientes. Se aplicará este mecanismo hasta agotar el monto de los US\$ 3.000, que como consta en los cuadros anteriores, dependiendo del escenario, será en 2 o 1,5 meses.

El segundo punto de control se ejecutará con la presentación de un listado de las personas que recibieron la comida gratuita durante cada semana, con su firma o huella digital.

9.3 Componente 2

En el componente 2 se entregará una primera asignación para la compra de insumos y elaboración de un primer número de canastas definido por la Asociación. Para que este fondo sea restituido la Asociación deberá presentar, las facturas de compra de los productos y el depósito en su cuenta corriente, equivalente al valor de las canastas básicas vendidas. A partir de la generación del fondo, con los diferentes escenarios que se describen anteriormente, será responsabilidad de la Asociación, su administración para utilizarlo en la preparación de comida.

9.4 Durante la ejecución del proyecto se demostrará a la Asociación de manera práctica la forma en que los dos componentes son complementarios.

X. Resultados Esperados

Donación	Descripción de la donación	Indicador de resultado	Situación actual	Al finalizar la ejecución
Almuerzos gratuitos US \$ 3.000	Proveer almuerzos gratuitos a personas indigentes que residen en el Barrio Comité del Pueblo	Número de almuerzos entregados con fondos de la donación.	0	2,000
Canastas básicas de alimentos US\$ 2.500	Producción de 500 canastas de alimentos para su venta a personas de bajos ingresos que residen en el Barrio Comité del Pueblo	Número de canastas producidas con los fondos de la donación y vendidas	0	500
Equipo de protección personal US\$ 500	Financiar equipos de protección personal para las voluntarias que preparan la comida en la Asociación.	Porcentaje de voluntarias que usan protección personal al preparar la comida	100%	100%

Por la Asociación de Jubilados del BID, Filial Ecuador:

Mario Mejía
PRESIDENTE

Edgar Carvajal
SECRETARIO / TESORERO

Quito, 7 de julio del 2020